

Fortalecimiento del proyecto

Yo Sigo:

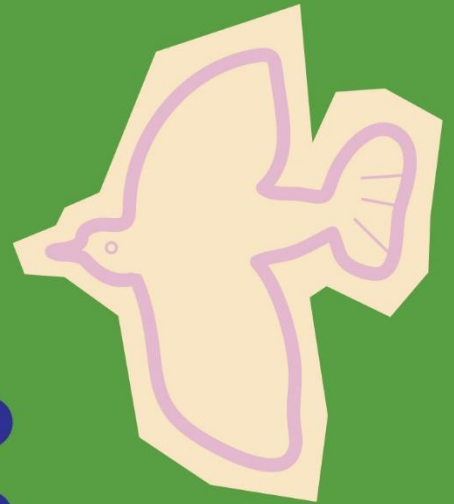

Proyecto juvenil de *mediación escolar*

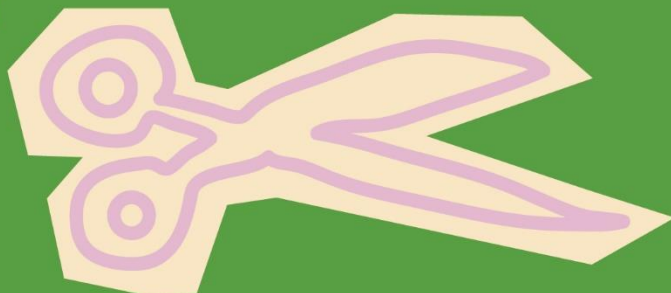

CONVOCATORIA PARA EL FORTALECIMIENTO DEL PROYECTO YO SIGO: PROYECTO JUVENIL DE MEDIACIÓN ESCOLAR.

I. Antecedentes

Esta convocatoria es impulsada por Fundación FICOSEC, A.C., en delante FICOSEC en cumplimiento de sus ejes estratégicos y objetivos de creación y operación. Los recursos para el financiamiento de este proyecto provienen de la aportación directa del Fideicomiso para la Competitividad y Seguridad Ciudadana, en delante el Fideicomiso, el cual es un fideicomiso dirigido por empresarios del estado de Chihuahua, apartidista y sin fines de lucro, y financia proyectos en torno a cuatro ejes estratégicos: 1)Fortalecimiento institucional en seguridad y justicia; 2) Evaluar, medir y monitorearla acción de gobierno en seguridad y justicia; 3)Corresponsabilidad ciudadana frente al delito; y 4) Fomento a la competitividad.

FICOSEC es una organización civil que opera en la zona centro sur del estado con el fin de financiar y monitorear los proyectos y las estrategias autorizadas por el Fideicomiso, encaminadas a identificar y reducir las causas y factores de riesgo que favorecen la generación de violencia y la delincuencia, para con ello mejorar la calidad de vida de los ciudadanos.

II. Objetivo de la consultoría.

Fortalecer el proyecto “*Yo Sigo: Proyecto juvenil de mediación escolar.*” con la finalidad de proveer información que retroalimente su diseño, y los procesos del proyecto, de acuerdo al anexo 2.

Toda la información del proyecto a fortalecer y sus particularidades se pueden encontrar en el anexo 1.

III. Responsabilidades de la Instancia Consultora:

La instancia consultora, que resulte seleccionada para el modelo de fortalecimiento con diagnóstico deberá identificar hallazgos y recomendaciones de fortalecimiento al diseño y operación del proyecto, a partir de la congruencia del diseño de proyecto “*Yo Sigo: Proyecto juvenil de mediación escolar*” el análisis de gabinete con base a la documentación normativa del proyecto, el trabajo en campo, así como la información disponible sobre la cobertura del proyecto a la fecha de realización de la consultoría.

El fortalecimiento consistirá en la realización de las actividades necesarias para el desarrollo de los entregables, tomando en cuenta que el equipo consultor deberá:

- a) Participar en reuniones con el equipo de FICOSEC, para conocer sus lineamientos, la manera de operar y monitorear los proyectos. Con base en esta información se deberán de emitir las recomendaciones y se deberá de elaborar el plan de fortalecimiento.
- b) Organizar una reunión con la implementadora para elaborar un diagnóstico del diseño del proyecto, de la documentación de procesos y monitoreo interno que la implementadora siga del proyecto. El diagnóstico deberá de considerar las necesidades que la implementadora desee fortalecer, así como la estructura que solicita FICOSEC para su desarrollo.
- c) Crear un plan de fortalecimiento y presentarlo para su validación ante FICOSEC y la implementadora, a partir de los lineamientos de FICOSEC y del diagnóstico realizado al proyecto.
- d) Realizar la entrega de los productos en el tiempo y la forma establecidos de acuerdo a los anexos de la presente convocatoria.
- e) Asumir los costos y gastos que significan el uso de las instalaciones físicas, equipo de oficina, alquiler de servicios y transporte y otros costos de operación que se requiera para la consultoría;



asimismo, del pago por servicios profesionales, viáticos y aseguramiento del personal profesional, técnico, administrativo y de apoyo que sea contratado para el fortalecimiento.

- f) Atender y responder a cada uno de los puntos de la convocatoria y sus anexos.
- g) Firmar contrato con FICOSEC y con la implementadora.
- h) Firmar convenio de confidencialidad de la información con la implementadora.
- i) Responder por escrito sobre aquellos comentarios emitidos por la implementadora y FICOSEC, relativos a los entregables.
- j) Utilizar los formatos especificados para la integración de los informes.
- k) Hacer envío de un reporte de actividades mensual, en donde se incluya el número de horas consultorías implementadas, detalles de los gastos de viaje, nombre de quien o quienes las ejercieron y fechas exactas en las que se llevaron a cabo. (FICOSEC hará llegar dicho formato a la instancia consultora que resulte ganadora de la presente convocatoria)

IV. Responsabilidades de la Implementadora

La implementadora deberá:

- a) Participar en el comité dictaminador de las propuestas recibidas en la presente convocatoria.
- b) Contratar los servicios de la instancia consultora, que resulte ganadora de la presente convocatoria.
- c) Mostrar disponibilidad y apertura para el proceso de fortalecimiento del proyecto.
- d) Suministrar oportunamente a la instancia consultora toda la documentación e información necesaria para llevar a cabo la consultoría.
- e) Supervisar el cumplimiento de los tiempos de entrega y calidad de productos de la consultoría.
- f) Verificar que la información suministrada a la instancia consultora sea veraz y la más actualizada.
- g) Llevar a cabo las recomendaciones y actividades que deriven del Plan de Fortalecimiento.
- h) Resguardar la evidencia y respaldo de los resultados del fortalecimiento.
- i) Presentar los avances del fortalecimiento a la Unidad de Proyectos de FICOSEC.
- j) Revisar los entregables y entregar oportunamente los comentarios que de la revisión resulten, a fin de que sean incorporados por la instancia consultora en la versión final del informe.
- k) Verificar que el informe final cumpla con el contenido mínimo establecido en la presente convocatoria.

V. Responsabilidades de la Unidad de Proyectos de FICOSEC:

La Unidad de Proyectos de FICOSEC deberá:

- a) Participar en el comité dictaminador de las propuestas de consultoría.
- b) Tener reuniones con la instancia consultora para la explicación de los lineamientos y procesos de FICOSEC.
- c) Recibir los productos de los servicios contratados por la implementadora.
- d) Autorizar el pago de facturas a la instancia consultora.

VI. Perfil de la instancia consultora y de su personal

a) Perfil de la instancia consultora

Tipo	Antigüedad	Experiencia
Persona moral (empresa o asociación civil).	2 años	2 consultorías en fortalecimiento de proyectos u organizaciones en materia de diseño, de intervención social, prevención de la violencia, participación ciudadana, desarrollo humano o incidencia en política



		pública para la seguridad ciudadana y/o cultura de la legalidad.
Persona física	3 años de experiencia	3 consultorías de proyectos u organizaciones en materia de diseño de intervención social, prevención de la violencia, participación ciudadana, desarrollo humano o incidencia en política pública para la seguridad ciudadana y/o cultura de la legalidad.

b) Perfil del coordinador de la consultoría.

Cargo	Escolaridad y/o áreas de especialidad	Experiencia
Coordinador de la consultoría.	Maestría o doctorado en ciencias sociales o humanidades.	Experiencia de al menos 2 fortalecimientos realizados a organizaciones de la sociedad civil en diseño de proyectos y/o flujos de procesos, se deberá de presentar referencias.

c) Personal clave de la instancia consultora

Adicional al coordinador del proyecto la instancia consultora deberá contratar al menos dos especialistas adicionales, que será denominado personal clave.

El personal clave deberá contar con estudios profesionales (título y cédula) y presentar documentos probatorios de su conocimiento en diseño de proyectos, diseño de manuales de operación, diseño de diagramas de flujo de procesos, proporcionando los siguientes datos.

La información del Perfil de la instancia evaluadora y de su personal, se deberán llenar en los formatos *F-90 Resumen de experiencia de la firma* y formato, *F-91 Resumen curricular del personal* involucrado en el proyecto. Los datos plasmados en estos formatos deberán ser congruentes con la información curricular detallada que se presente en el documento respectivo.

Organismo donde participó.	Lugar.	Proyecto que se fortaleció.	Cargo que desempeño.	Período de fortalecimiento o consultoría.

Las instancias consultoras deberán tomar en consideración que se requiere un **equipo mínimo de tres personas** para participar en la presente convocatoria y para desarrollar cada uno de los entregables.

Únicamente el coordinador de la instancia podrá pertenecer a un equipo que tenga un contrato activo con FICOSEC, el resto del personal clave de la instancia consultora no podrá tener ningún contrato activo FICOSEC y/o con cualquier otro proyecto financiado por FICOSEC, al igual que el pertenecer a la administración pública municipal, estatal o federal. El incumplimiento a este punto causará el descarte de la propuesta.

VII. Cronograma



Publicación de la convocatoria	21 de agosto de 2023
Envío de preguntas ¹	23 de agosto antes de las 13:00 horas tiempo de Chihuahua.
Sesión de aclaraciones ²	24 de agosto de 2023 11:00 a.m. tiempo de Chihuahua.
Fecha límite para recepción de propuestas	08 de septiembre 2023 antes de las 13:00 horas tiempo de Chihuahua.
Publicación de resultados	14 de septiembre 2023.
Firma de los contratos	19 de septiembre 2023.
*Estas fechas están sujetas a modificación.	

VIII. Propuesta económica

Las propuestas económicas que se presenten no deberán sobrepasar de los \$142,128.00 pesos más IVA, siendo dicho monto correspondiente a los honorarios por las horas consultoría.

En caso de requerirse gastos de viaje para el traslado de la instancia consultora por encontrarse fuera de la ciudad de implementación del proyecto, se podrán considerar de manera adicional al costo de la consultoría anteriormente mencionada. Los gastos de viaje deberán de ser desglosados por alimentos, hospedaje y traslados especificando que consultores viajarán, el número de días del viaje, las fechas de los viajes y para que entregable se requieren los viajes. Los gastos de viaje serán revisados de acuerdo a los tabuladores de FICOSEC en el anexo 3 y quedarán a consideración de FICOSEC.

IX. Integración propuesta

Las instancias consultoras que deseen participar en esta consultoría integrarán la siguiente información y documentación:

a) Documentación Administrativa y legal.

Persona moral:

1. Currículum empresarial, que acredite la experiencia con una extensión máxima de 3 cuartillas.
2. Currículum de las personas a involucrarse en el proyecto, que acredite la experiencia con una extensión máxima de 3 cuartillas por CV.
3. Acta constitutiva.
4. Poder del representante legal.
5. Copia de la identificación oficial del representante.
6. Constancia de situación fiscal (en donde conste el domicilio fiscal).

¹Las preguntas se deberán enviar en un documento PDF indicando nombre de la empresa/OSC el proyecto a que se refieren y enumerar las preguntas, estas deberán de ser enviadas evaluacion.proyectos@ficosec.org

²Para inscribirse a la sesión de aclaraciones se deberá ingresar al siguiente link https://us02web.zoom.us/meeting/register/tZAsdeyopj0oHdwoUo549eRA_M_--EGIPqfV. Los planteamientos que realicen los participantes, así como la respuesta de la convocante, serán publicados en <https://ficosec.org/>



7. Opinión del cumplimiento de obligaciones fiscales en sentido positivo.
8. Copia de su registro patronal y/o copia de su último pago de las cuotas obrero patronal, específicamente del personal que realizará el servicio, cuando estén contratados de planta; o carta donde se deslinde de las responsabilidades civiles y laborales de los colaboradores que sean contratados por honorarios.
9. Comprobante de domicilio
10. Formatos F-90 y F-91 firmar y anexar a la documentación.

Persona física:

1. Currículum vitae, que acredite la experiencia con una extensión máxima de 3 cuartillas.
2. Currículum de las personas a involucrarse en el proyecto, que acredite la experiencia con una extensión máxima de 3 cuartillas por CV.
3. Copia de la identificación oficial.
4. Copia de la constancia de situación fiscal, en donde conste el domicilio fiscal y actividad afín al servicio a contratar.
5. Constanza de situación fiscal de cada uno de los integrantes del equipo.
6. Opinión del cumplimiento de obligaciones fiscales en sentido positivo.
7. Copia de su registro patronal y/o copia de su último pago de las cuotas obrero patronal, específicamente del personal que realizará el servicio, cuando estén contratados de planta o carta donde se deslinde de las responsabilidades civiles y laborales de los colaboradores que sean contratados por honorarios.
8. Llenar los formatos F-90 y F-91 firmar y anexar a la documentación.

b) Propuesta técnica deberá abarcar entre 4 a 5 cuartillas y debe explicar:

1. El alcance y los objetivos del proceso. Tomando en consideración que el plan de fortalecimiento, especificaciones técnicas, avances, recomendaciones y conclusiones serán propuestos por la instancia consultora y retroalimentados y aprobados por el equipo técnico de la implementadora y FICOSEC, una vez iniciado el contrato.
2. Descripción del enfoque técnico y conceptual con el que se desarrollaría el fortalecimiento.
3. Incluir el cronograma de trabajo.
4. La descripción de la metodología propuesta para llevar a cabo las actividades.
5. La estructura del equipo de trabajo y de sus perfiles. (Desglosando las horas consultoría por cada uno de los integrantes del equipo)
6. Llenar el formato F-92 con el resumen de la propuesta técnica, firmar y anexar a la propuesta.

c) Propuesta económica debe ser no mayor a 2 cuartillas desglosando:

1. El número de horas de consultoría en fortalecimiento (especificado si estas son presenciales / virtuales).
2. El precio por entregable con fecha de entrega de acuerdo al anexo 2. La fecha de entrega no se considerará la fecha de pago, toda vez que los entregables son revisados por FICOSEC y la Implementadora previos a su pago.
3. Incluir precio total con desglose de impuestos.
4. Considerar los gastos de viaje que sean necesarios para llevar a cabo el servicio, haciendo su respectivo desglose.
*Los gastos de viaje deberán de quedar especificados en que etapa se requieren ser suministrados.



X. Proceso de presentación de propuestas

Se deberá presentar una propuesta que incluya lo siguiente:

Documentación para entregar:
1.- Documentación administrativa y legal
2.- Propuesta técnica
3.- Propuesta económica

- Los documentos deberán enviarse en una carpeta ZIP ordenada, con los documentos nombrados y bajo el orden numérico establecido en el apartado IX Integración de la propuesta, de estas bases al correo: evaluacion.proyectos@ficomsec.org de acuerdo con el cronograma establecido.
- La propuesta técnica y económica debe estar consolidada en dos documentos independientes en formato PDF (incluyendo los anexos técnicos respectivos).
- Una vez que los proyectos sean recibidos en el correo electrónico, FICOMSEC enviará una confirmación por la misma vía durante las siguientes 72 horas.

XI. Proceso de valoración de propuestas, selección y fallo

Etapla 1. Valoración de requisitos administrativos y legales. La Unidad de Proyectos revisará el apartado de información administrativa y legal de la instancia consultora.

Etapla 2. Valoración de propuesta económica. La Unidad de Proyectos, realizará la revisión de la propuesta económica y en caso de considerarse solvente económicamente se continuará con la revisión de la propuesta técnica. Se considera propuesta solvente económicamente aquella que presente la propuesta económica en los términos solicitados, y esta no exceda el monto de los recursos disponibles para aplicar en el proyecto.

Etapla 3. Valoración de propuesta técnica. La Unidad de Proyecto realizará la revisión de la propuesta técnica conforme a los criterios y subcriterios siguientes y los parámetros establecidos en estas bases.

Criterios y Subcriterios	Puntos Máximos
CRITERIO 1 – Formación y experiencia del personal	40
1.1 Formación de la persona Coordinadora de la consultoría	15
1.2 Experiencia de la persona Coordinadora de la consultoría en temática	10
1.3 Formación del equipo de apoyo	7
1.4 Experiencia del equipo de apoyo	5
1.5 Conformación del equipo de apoyo	3
CRITERIO 2 – Capacidad del concursante	30
2.1 Experiencia en modelo de fortalecimiento	15
2.2 Experiencia en temática específica	10
2.3 Experiencia operativa en la localidad	5
CRITERIO 3 – Propuesta metodológica	20
3.1 Pertinencia de la propuesta técnica	15
3.2 Plan de trabajo	5
CRITERIO 4 – Estudio en campo	10



4.1 Trabajo en campo	10
TOTAL	100

Los criterios específicos para aplicar se presentan en el apartado CRITERIOS PARA VALORACIÓN INDIVIDUAL DE PROPUESTAS TÉCNICAS. Una propuesta se considerará solvente técnicamente en caso de que reúna un puntaje mínimo de 60 puntos.

Etapa 4. Valoración integral de propuestas. La Unidad de Proyectos integrará un recuadro de valoración de propuestas solventes económica y técnicamente para presentarlo al Comité Dictaminador con base en los siguientes criterios básicos.

- Los puntos obtenidos en la propuesta técnica representarán el 80% de la valoración final.
- Los puntos correspondientes a la propuesta económica representarán el 20% de la valoración final, conforme a lo siguiente:

$$VPE_i = 1 - \frac{PE_i - \text{MIN}_{y=1}^n PE_y}{\sum_{z=1}^n (PE_z - \text{MIN}_{y=1}^n PE_y)} * 40\%$$

Donde:

VPE _i	Valor de la propuesta económica obtenido por la i-ésima propuesta solvente.
PE _x	Monto de la Propuesta Económica presentada en la propuesta solvente que corresponda al subíndice X.
MIN _{y=1n} PE _y	Valor mínimo de una lista compuesta por el monto de las propuestas económicas de las propuestas solventes.

Las propuestas solventes técnica y económicamente se compartirán con la implementadora para su conocimiento.

Etapa 5. Selección y Fallo. El Comité Dictaminador se conformará por un mínimo de 3 personas, 2 con derecho a voz y voto y una con funciones de secretaría técnica. Los integrantes serán definidos por FICOSEC y la implementadora. El Comité dictaminador será quien decida la propuesta ganadora de cada uno de los proyectos, con base en el recuadro de valoración.

Los resultados se publicarán en el sitio web de FICOSEC y se informará vía correo electrónico a los participantes seleccionados.

XII. Condiciones Generales

1. Los entregables deberán ser digitales entregados a la implementadora y a FICOSEC, para su revisión e impreso en duplicado en su versión validada.
2. Además de los criterios establecidos en las presentes bases, la instancia consultora podrá, de acuerdo con su experiencia, ampliar o aportar elementos adicionales que fortalezcan el proceso



del proyecto, debiendo cumplir como mínimo los puntos solicitados, sin costo adicional para la implementadora y/o FICOSEC.

3. La totalidad de la información generada de esta consultoría es propiedad de FICOSEC, por lo que la instancia consultora no tiene derecho alguno para su diseminación, publicación o utilización.
4. La instancia consultora tendrá responsabilidad por discrepancias, errores u omisiones de los trabajos que presente, durante la vigencia del contrato.
5. En caso de presentarse cualquiera de las condiciones citadas en el punto anterior, será obligación de la instancia consultora realizar los trabajos necesarios para corregir, modificar, sustituir o complementar la parte o las partes del trabajo a que haya lugar, sin que esto implique un costo adicional para la implementadora y/o FICOSEC, lo cual se deberá llevar a cabo durante la vigencia del contrato.
6. La versión del producto entregado no será considerada como final hasta que las partes involucradas no emitan su conformidad con el mismo.
7. No se paga anticipo para el plan de fortalecimiento, el pago se realiza por entregables una vez revisados y validados por la implementadora y por FICOSEC.
8. No se recibirán propuestas, posterior a la fecha y hora límites de recepción.
9. FICOSEC se reserva el derecho de revelar los nombres y puestos de las personas que conforman el Comité Dictaminador.
10. FICOSEC se reserva el derecho de publicar las actas de dictaminación. Solamente se publicarán la instancia consultora seleccionada a través de las páginas web de FICOSEC en la fecha antes mencionada.
11. El fallo del Comité Dictaminador es inapeable y definitivo.
12. La falta de presentación de propuestas bajo los términos y presupuesto de la convocatoria será motivo para declararse desierta y se informará a través de la página: www.ficosec.org
13. Los formatos aplicables a la convocatoria serán publicados a través de las páginas web de FICOSEC y será responsabilidad del interesado su descarga para aplicar a la convocatoria.
14. FICOSEC no se hacen responsables de fallas en el sistema para descargar los archivos y/o enviar las propuestas, por lo que se invita a los interesados a tomar las previsiones necesarias.
15. Si su propuesta es elegida, debe considerar que se somete a las políticas y procedimientos de FICOSEC.
16. FICOSEC solo se hace responsable de revisión de resultado final de convocatoria, con el fin de comprobar que se cumpla el objetivo para el cual fue desarrollada. Por lo cual Fundación FICOSEC A.C queda exenta del uso u interpretación que se le dé a resultado de informe final emanado de presente convocatoria, en ningún caso se podrá considerar a FICOSEC como responsable de daño alguno causado por su utilización, siendo las y los autores a quienes se atribuye el contenido.
17. La instancia consultora que resulte ganadora de la presente convocatoria deberá apegarse a presentar los entregables respetando y siguiendo los lineamientos para la elaboración y publicación del documento de evaluación y fortalecimiento de proyectos financiados por FICOSEC.
18. La instancia consultora que resulte ganadora de las presentes bases de convocatoria deberá tomar como base para la prestación de sus servicios el documento denominado “Lineamientos de estructura y funcionalidad de los proyectos financiados por FICOSEC”³ para la entrega de los productos derivados de este proceso de fortalecimiento.

³Favor de cotejar los lineamientos en el siguiente enlace: https://ficosec.org/wp-content/uploads/2023/07/lineamientos_doc_2023.pdf



ANEXO 1. PROYECTO

I. Antecedentes

El proyecto “*Yo Sigo: Proyecto juvenil de mediación escolar*” es implementado por la organización civil Evolución Fundamental A.C. la cual fue constituida legalmente el día 06 de septiembre del 2017. Su misión es promover el desarrollo integral de niños y jóvenes, modificando los contextos en los que se encuentran inmersos utilizando la cultura como herramienta mediática y de resolución de conflictos. Su objeto social mejorar la calidad de vida de los niños y jóvenes de las comunidades, mediante la creación de espacios y programas culturales que contribuyan a su formación.

II. Descripción del proyecto

El presente proyecto surge de las experiencias obtenidas de la aplicación de los proyectos: “Jóvenes en acción de la escuela a la comunidad” y “Calles sin violencia y libres de adicciones”. Ambos proyectos dejan una serie de enseñanzas y áreas de oportunidad que evidencian la necesidad de un nuevo proyecto con los elementos que se han aprendido de las implementaciones anteriores para atender las problemáticas detectadas. El proyecto “YO SIGO: proyecto juvenil de mediación escolar” propone el trabajo transversal desde la escuela a la comunidad y de la comunidad hacia lo educativo. Se enfoca directamente en la prevención de riesgos, específicamente las dificultades del entorno escolar dirigido a dos aspectos básicos:

1. El trabajo ante la deserción escolar de adolescentes y jóvenes por comportamiento agresivo y/o consumo de sustancias adictivas;
2. La reincorporación al sistema escolarizado de adolescentes y jóvenes, tratando con ellos los temas de violencia y consumo en caso de requerirse.

Se implementará en 3 zonas diferentes y centros educativos:

- Zona 1 Cuauhtémoc: Vista hermosa, Fracc. Hacienda de san Antonio, La Presa y CTM.CONALEP 218, Secundaria Técnica 51 y CBTis 117.
- Zona 2 Cuauhtémoc: Tierra Nueva, PRI, Esperanza, alcaldes y Reforma. Telebachillerato Comunitario, CBTa 90 y CECyT 8
- Zona 3 Chihuahua: Punta Oriente Secundaria Federal 17

Para la detección de los beneficiarios nos basamos en la metodología NIDA, que propone la atención a factores de riesgos que atentan con en la reducción del consumo de sustancias. Dentro de las escuelas serán los propios directivos quienes agrupen a los adolescentes y jóvenes que están en riesgo de deserción escolar por violencia y/o consumo de sustancias. A estos adolescentes y jóvenes se les aplicará los cuestionarios propuestos (ASSIST y factores de riesgo). Participarán en talleres para desarrollar sus habilidades para la vida y prevención de adicciones (arteterapia, educación financiera, deporte formativo, danza-terapia y musicoterapia) como justifica el ámbito psicosocial. Los talleristas serán los encargados, junto a los directivos de los planteles, de canalizar los casos detectados al equipo de psicólogos quienes ofrecerán sesiones de consulta de terapia cognitivo conductual (individual).



A su vez, en la comunidad, para identificar a los beneficiarios, se trabajará puerta a puerta por parte de los promotores a partir de los listados que ofrezcan las escuelas de adolescentes y jóvenes que abandonaron los estudios. Los promotores estarán brindando actividades artísticas y deportivas como pretexto para atraerlos a pláticas de prevención de adicciones y violencia y a su vez canalizar los casos a terapias cognitivo-conductuales con los psicólogos. Los promotores aplicarán los tamizajes (ASSIST y factores de riesgo) para determinar a los beneficiarios y trabajarán con ellos temas de reinserción escolar desde actividades comunitarias de recuperación de espacio y aprovechamiento del tiempo libre.

III. Objetivos

Objetivo de desarrollo

Contribuir a la reincorporación al sistema escolarizado y a la disminución de la deserción escolar por consumo de sustancias y/o comportamientos agresivos, en adolescentes y jóvenes en los municipios de Chihuahua y Cuauhtémoc.

Objetivo general

Lograr que adolescentes y jóvenes se reincorporen al sistema escolarizado o bien prevenir su deserción escolar, a causa del consumo de drogas o alcohol o comportamientos violentos, a través de la metodología NIDA y acompañamiento terapéutico para lograr la disminución de factores de riesgos en el entorno escolar.

Objetivos específicos

1. Disminuir factores de riesgo de deserción escolar en adolescentes y jóvenes a causa del consumo de drogas o alcohol, así como actitudes violentas para que permanezcan en el sistema escolarizado
2. Disminuir factores de riesgo en adolescentes y jóvenes no escolarizados, como causa de del consumo de drogas o alcohol, así como actitudes violentas, para que se reincorporen al sistema escolarizado.

IV. Metas del proyecto

- Disminuir la deserción escolar en jóvenes en un 50% en Chihuahua.
- Disminuir la deserción escolar en jóvenes y adolescentes en un 50% en la región de Cuauhtémoc.

Chihuahua

- Incidir a que 150 adolescentes permanezcan en su institución educativa.
- Contribuir a que 15 adolescentes se reincorporen al sistema escolarizado.
- Reducir en 150 adolescentes y jóvenes sus factores de riesgo de deserción escolar en un 50%
- Reducir en 15 adolescentes y jóvenes no escolarizados que reducen sus factores de riesgo en un 50%.

Cuauhtémoc

- Incidir a que 240 adolescentes y jóvenes permanezcan en su institución educativa.



- Contribuir a que 9 adolescentes y jóvenes se reincorporen al sistema escolarizado.
- Reducir en 210 adolescentes y jóvenes sus factores de riesgo de deserción escolar en un 50%
- Reducir en 9 adolescentes y jóvenes no escolarizados sus factores de riesgo en un 50%.

V. Lugar de intervención

Chihuahua, Chih.

Cuauhtémoc, Chihuahua.

VI. Periodo de implementación

01 de agosto de 2023 al 30 de junio de 2024.

VII. Participantes

Perfil	Asistentes	Eficiencia terminal	Beneficiarios
Adolescentes que estudian en la Secundaria Técnica 51 – Cuauhtémoc	38	30%	30
. Adolescentes y jóvenes que estudian en el CBTis 117 - Cuauhtémoc	50	80%	40
Adolescentes y jóvenes que estudian en el Telebachillerato Comunitario - Cuauhtémoc	50	80%	40
Adolescentes y jóvenes que estudian en el CECyT 08 - Cuauhtémoc	50	80%	40
Adolescentes y jóvenes que estudian en el CBTa 90 - Cuauhtémoc	25	80%	20
Adolescentes y jóvenes no escolarizados de la zona 2 Cuauhtémoc: Tierra Nueva, PRI, Esperanza, Alcaldes y Reforma	50	10%	5
Adolescentes y jóvenes que estudian	50	80%	40



en el CONALEP 218 – Cuauhtémoc			
Adolescentes y jóvenes no escolarizados de la zona 1 Cuauhtémoc: Vista Hermosa, Fracc. Haciendas de san Antonio, La Presa y CTM.	40	10%	4
Adolescentes que estudian en la Secundaria Federal 17 - Chihuahua	188	40%	150
Adolescentes y jóvenes no escolarizados de la zona 3 Chihuahua: Punta Oriente.	150	10%	15

VIII. Equipo de trabajo

- 1 coordinador general de proyecto
- 1 administradora
- 1 auxiliar técnico
- 8 psicólogos
- 12 promotores
- 8 talleristas
- 1 supervisor general
- 1 supervisor educativo componente 1 Cuauhtémoc
- 1 supervisor comunitario componente 1 Cuauhtémoc
- 1 supervisor educativo componente 2 chihuahua
- 1 supervisor comunitario componente 1 chihuahua

IX. Costo total del proyecto

\$6,426,171.00 M.N.

X. Instrumentos de evaluación

Nombre	Elaborado por:	Tipo de instrumento	Momento de aplicación	Descripción
ASSIST	OMS	Cuestionario	Previo a Consultas psicológicas	Aplicado por los psicólogos a los usuarios previo a las primeras consultas
Diagnóstico Escolar de Situaciones de riesgo y	SEP	Cuestionario	Previo a Consultas psicológicas	Este cuestionario, cubre las situaciones de riesgo y formas de protección en las escuelas, se dirige a la medición de elementos presentes en la vida de las y los estudiantes,



formas de protección Instructivo de aplicación				relacionados con las dimensiones que fortalecen la vida de los jóvenes.
Estilos de vida, factores de riesgo y protección	Equipo SIA Consultores, Psicólogos de Evolución Fundamental	Cuestionario	Pre y Post	<p>EL PERFIL DE LA PERSONA QUE PUEDE APLICARLO:</p> <p>Equipo del proyecto capacitado: psicólogos, talleristas y promotores.</p> <p>CUANTOS ÍTEMS TIENE:</p> <p>Estilo de vida saludable (4 preguntas), factores de riesgo (8 preguntas), factores protectores (5 preguntas)</p> <p>PONDERACIÓN DE CADA ÍTEM: Escala Likert (1 a 5)</p> <p>COMO SE CALCULAN LOS RESULTADOS: Por promedio</p>
No violencia	Elaboración propia	Cuestionario	Pre y Post	<p>El presente cuestionarios se elabora a partir de modelos ya calificados como la Metodología Riesgos, Opciones y Libertad de Elección (ROLE) y la metodología de No Violencia y Buen Trato. El mismo se realiza con la intención de conocer los niveles de riesgo y prevención de la violencia en jóvenes. Para su realización se solicitarán los datos demográficos, los mismos serán protegidos y se usarán únicamente para incluirlos como asistentes del proyecto que ofertamos.</p> <p>El cuestionario se aplicará a los beneficiarios del proyecto al inicial y finalizar el proyecto</p>



				para medir la prevención de violencia.
--	--	--	--	--

XI. Particularidades

I. Aspectos	Respuesta	Información adicional
El proyecto ha sido evaluado anteriormente	No	NA
El proyecto ha sido fortalecido anteriormente	No	NA
El proyecto cuenta con manuales de operación	No	NA
El proyecto cuenta con fichas descriptivas de los talleres/sesiones brindadas	Si	https://drive.google.com/drive/u/0/folders/15eDtJ7MhFKICG1ZifZl2i7vPjjatp0X- (Formatos que podrán ser tomados como base o cotejo)
El proyecto cuenta con diagramas de flujos de sus procesos	No	NA
El proyecto cuenta con encuestas de satisfacción para los beneficiarios.	No	(Los proyectos anteriores, de los que se basa la intervención de este proyecto, cuentan con encuestas que podrán ser tomadas como base para su revisión y mejora)

XII. Aspectos específicos a fortalecer.

- Revisión del diseño de proyecto y sus indicadores, tomando como base los lineamientos de FICOSEC 2023 y en base a esto proponer las mejoras adecuadas al proyecto.
 - Revisión de los instrumentos de medición, a fin de determinar si son los óptimos para medir los indicadores o en su caso adecuarlos de acorde a la intervención del proyecto.
 - Creación de la base de datos de vaciado de cada uno de los instrumentos de medición recomendados, una vez estos sean validados por la OSC y FICOSEC. Bases de datos formuladas y automatizadas.
 - Diseño del procedimiento interno de monitoreo y evaluación, que permita mejorar el proyecto.
- FE DE ERRATAS**
- Desarrollar instrumentos de focalización de acorde a la población objetivo que atiende el proyecto, así como a su nivel de prevención y modelo de intervención que aborda.
 - Revisión/actualización de instrumento(s) para medir la satisfacción de los usuarios y la sistematización de la información obtenida para las mejoras del proyecto.



- Actualizar el plan de comunicación (beneficiarios/ donantes/comunidad). Este deberá ser realizado bajo un enfoque, en el tema de beneficiarios en donde se revise y analice la población objetivo que atiende el proyecto, para su captación.
- Creación de manual (es) de operación y de facilitación de talleres (cartas descriptivas/fichas técnicas). (realizar mejoras de acorde al proyecto 2023-2024)
- Desarrollo de los diagramas de flujo de los procesos 2023-2024 del proyecto.



ANEXO2: INFORMACIÓN REFERENTE A LA CONSULTORÍA

Tabla. Entregables, características y fechas límites.

#	Entregable	Objetivos	Descripción	Fecha límite de entrega	% de propuesta económica
1	Diagnóstico ⁴	Identificar los aspectos que se requieren fortalecer en el proyecto.	<p>Se deberá realizar un diagnóstico a fin de identificar los aspectos de diseño que requieren ser fortalecidos en el proyecto, se deberá poner especial atención en la relación causal entre la problemática, la calidad del proyecto a través del análisis de la pertinencia, coherencia, universalidad, eficacia y eficiencia de sus objetivos, indicadores, instrumentos y las actividades de acorde a lo que se busca incidir en base al análisis del problema, así como lo sustentado en sus manuales, diagramas de procesos, teoría de cambio y árbol de problemas.</p> <p>El diagnostico deberá de incluir recomendaciones puntuales que serán atendidas en el plan de trabajo de acorde a la sección a evaluar de acuerdo a los lineamientos.</p> <p>Se deberá de invertir al menos 50 horas en trabajo de gabinete y 10 horas en trabajo de campo.</p>	11/10/2023	20%
2	Plan de trabajo ⁵	Elaborar un plan y cronograma de acompañamiento en conjunto con la implementadora.	Se deberá generar un plan de trabajo en donde se establezcan las fechas de entrega, como entregables mínimos deberemos tener elaboración y/o actualización de manuales de operación, diagramas de flujo de los procesos, revisión de los instrumentos de medición y recolección de datos, así como el resto de las observaciones que surjan del diagnóstico. Este plan de trabajo deberá de ser validado previamente con la implementadora.	19/10/2023	20%

⁴La estructura y presentación de este proceso deberá de ir de acorde a la solicitud del formato “Lineamientos de estructura y funcionalidad de los proyectos financiados por FICOSEC” inicio pág.13, sección 6.

⁵El plan de trabajo deberá de ser desarrollado de acuerdo a lo solicitado en la pág. 39, de los Lineamientos de FICOSEC 2023.



3	Fortalecimiento del proyecto.	Llevar a cabo el plan de trabajo para la subsanación de las recomendaciones.	<p>El proceso de fortalecimiento integrará un análisis de información de gabinete con base en información proporcionada por la implementadora del proyecto, así como información adicional que consideremos necesaria, así como reuniones presenciales y virtuales para la generación de los productos⁶, tales como: manuales, diagramas y/o instrumentos de evaluación. (Productos de acorde a lo solicitado en los aspectos específicos a fortalecer)</p> <p>Se deberá entregar un documento/entregable que integre todo lo realizado dentro de esta etapa (productos), cumpliendo con la totalidad de los aspectos específicos a fortalecer. Además de considerar la revisión del cumplimiento de las observaciones del fortalecimiento anteriormente realizado. (esto último en caso de aplicar)</p> <p>Se deberá de invertir al menos 255 horas en la atención y cumplimiento de los aspectos. Además de realizar al menos 40 horas de trabajo en campo para el desarrollo y atención de los aspectos.</p>	23/10/2023 - 24/01/2024	40%
3	Informe final	Integrar los entregables de la consultoría.	<p>Se deberá entregar el documento de la consultoría que contenga la homologación del entregable 1, 2 y 3 así como los anexos y demás productos derivados del proceso, siguiendo la estructura de lo solicitado en el formato F-92 “Resumen de la propuesta técnica consultoría de fortalecimiento”</p> <p><i>Sesión de transferencia de aprendizajes y recomendaciones.</i></p>	06/02/2024 13/02/2024	20%

⁶Productos que deberán de ser desarrollados de acorde a lo solicitado en los Lineamientos 2023. Pág.40-46.
https://ficosec.org/wp-content/uploads/2023/07/lineamientos_doc_2023.pdf



***Favor de considerar que la fecha de entrega del entregable, no es la fecha de pago, ya que el entregable pasa por un proceso de revisión, emisión de comentarios y solventación de comentarios que tarda de 5 a 8 días hábiles de la fecha propuesta, por ende, en la propuesta económica, deberán de considerar este plazo de revisión para establecer las fechas de pago.**

ANEXO3: TABULADOR

Parral	Costos con impuestos incluidos.
Chih-Parral-Chih	\$ 1,100.00
Parral-Sta. Bárbara-Parral	\$ 120.00
Camión Chih-Parral-Chih	\$ 840.00
Cauhtémoc	
Chih - Cauhtémoc- Chih	\$ 500.00
Cauhtémoc - Anáhuac	\$ 100.00
Cauhtémoc - Ejido Favela	\$ 250.00
Caseta Cauhtemoc	\$ 128.00
Camión Chih-Cauhtemoc-Chih	\$ 350.00
Delicias	
Chih - Delicias- Chih	\$ 450.00
Camión Chih-Delicias-Chih	\$ 300.00
Juárez	
Chih - Juarez- Chih	\$ 1,700.00
Casetas Villa Ahumanda	\$ 209.00
Caseta Sacramento	\$ 82.00
Alimentos por persona	
Por alimento	\$ 250.00
Máximo diario	\$ 750.00
Hospedaje	
Habitación por noche	\$ 1,500.00
Vuelos por persona	
MEX-CUU-MEX	\$ 4,500.00
GDL-CUU-GDL	\$ 3,000.00
MTY-CUU-MTY	\$ 3,000.00



CRITERIOS PARA VALORACIÓN INDIVIDUAL DE PROPUESTAS TÉCNICAS

Convocatoria:

Concursante:

CRITERIO1–Formación y experiencia del Personal			40 PUNTOS Máximos
Concepto	Comprobante	Parámetros de evaluación	Puntos
1.1 Formación de las personas que participan en el proyecto		Puntos Máximos: 10	
Las personas que conforman el equipo cuentan con maestría o doctorado en ciencias sociales, administración, derecho, sociología, economía o disciplinas afines.	Título o Cédula Profesional	Las personas que conforman el equipo cuentan con licenciatura afín (mínimo aceptable)	1
		Una de las personas que conforma el equipo cuenta con maestría afín	3
		Dos o más de las personas que conforman el equipo cuentan con maestría afín	5
		Una de las personas que conforma el equipo cuenta con doctorado afín	7
		Dos o más de las personas que conforman el equipo cuentan con doctorado afín	10
1.2 Experiencia de las personas que participan en el proyecto en temática		Puntos Máximos: 30	
Las personas que conforman el equipo cuentan con experiencia fortaleciendo al menos un modelo de intervención u organización en los últimos dos años	Experiencia acreditable en Currículum Vitae	Experiencia de una de las personas del equipo fortaleciendo un modelo de intervención.	5
		Experiencia de una de las personas del equipo fortaleciendo dos modelos de intervención.	10
		Experiencia de una de las personas del equipo fortaleciendo tres o más modelos de intervención.	15
		Experiencia de dos o más de las personas del equipo fortaleciendo un modelo de intervención.	20
		Experiencia de dos o más de las personas del equipo fortaleciendo dos modelos de intervención.	25



		Experiencia de dos o más de las personas del equipo fortaleciendo tres o más modelos de intervención.	30
--	--	---	----

CRITERIO2–Capacidad del Licitante			35 PUNTOS Máximos
Concepto	Comprobante	Parámetros de evaluación	Puntos
2.1 Experiencia en evaluación y monitoreo		Puntos Máximos:	25
El licitante deberá acreditar al menos tres años de experiencia fortaleciendo modelos de intervención, u organizaciones relacionadas con la prevención de la violencia.	Evidencia de participación del licitante fortaleciendo al menos un modelo de intervención, relacionado con la prevención de la violencia, por cada uno de los años de experiencia a acreditar.	Tres años	15
		Cuatro años	20
		Cinco años o más	25
2.2 Experiencia en temática específica		Puntos Máximos:	10
Experiencia de trabajo en las temáticas específicas de intervención social, prevención de la violencia, participación ciudadana, desarrollo humano o incidencia en política pública para la seguridad ciudadana y/o cultura de la legalidad.	Evidencia de participación del licitante en al menos un trabajo relacionado con los temas descritos.	Al menos un proyecto en una de las temáticas	5
		Dos a cuatro proyectos en una de las temáticas	8
		Más de cuatro proyectos en una de las temáticas	10
CRITERIO3–Propuesta Metodológica			25 PUNTOS Máximos
Concepto	Comprobante	Parámetros de evaluación	Puntos
3.1 Pertinencia de la propuesta técnica		Puntos Máximos:	15
La propuesta técnica cubre todas las actividades y entregables descritos en la convocatoria, así como las actividades específicas relativas a la forma en que la licitante propone abordar cada componente.	Propuesta técnica	La propuesta técnica cubre todas las actividades y entregables descritos en la convocatoria.	10
		Se otorgará de 1 a 5 puntos adicionales en la medida en que la propuesta detalla la metodología específica a aplicar por la licitante para el desarrollo de las actividades. El número de puntos variará conforme a la pertinencia y relevancia de la propuesta.	Hasta 5 adicionales
3.2 Pertinencia del esquema de trabajo		Puntos Máximos:	10
El esquema de trabajo incluido en la propuesta técnica es suficiente para cumplir con los entregables, en congruencia con el equipo de trabajo propuesto.	Propuesta técnica	El esquema de trabajo considerado para las actividades y todos los entregables establecidos en la convocatoria.	10

